

Rioux



Municipal

BULLETIN

MAIRIE

Adresse : 10 Place de la Mairie 17460 RIOUX
Tél. : 05 46 91 60 27 E-mail : secretaire@rioux.fr
Site internet : www.rioux.fr

Lundi : 9H00 – 12H30 et de 14H00 – 17H00
Mardi : 9H00 – 12H30 et de 14H00 – 17H00
Mercredi : 9H00 – 12H30
Jeudi : 9H00 – 12H30 et de 14H00 – 17H00
Vendredi : 9H00 – 12H30 et de 14H00 – 17H00
Vos élus vous accueillent le samedi matin de 8H00 – 10H00.
Un photocopieur est à la disposition du public (conditions en mairie).

POINT POSTAL COMMUNAL

Tél. : 05 46 91 60 04

Du lundi au vendredi : 9H00 – 12H00
Du lundi au samedi : dernière levée à 10H00

La Poste met à votre disposition une tablette tactile vous permettant d'accéder à ses services en ligne et aux services publics dans votre agence postale.

RPI RIOUX – TESSON

Ecole Primaire de Rioux : Tél. 05 46 91 63 37
Ecole Maternelle de Tesson : Tél. 05 46 91 93 20
Ecole Élémentaire de Tesson : Tél. 05 46 91 60 85
Garderie Périscolaire de Tesson : Tél. 05 46 91 93 20

DECHETTERIES

Montpellier de Médillan : Tél. 05 46 91 94 83
Du lundi au samedi : 9H00 – 12H00 et de 13H30 – 17H30
Fermeture le mercredi, dimanche et jours fériés
Gémozac : Tél. 05 46 94 74 30
Du lundi au samedi : 9H00 – 12H00 et de 13H30 – 17H30
Fermeture le dimanche et jours fériés
Pour tous renseignements : 05 46 07 16 66
cyclad.org/contact@cyclad.org

GENDARMERIES

Gémozac : Tél. 05 46 94 20 19
Lundi et vendredi : 8H00 – 12H00 et le mercredi de 14H00 – 18H00
Cozes : Tél. 05 46 90 80 24
Du lundi au samedi : 8H00 – 12H00 et de 14H00 – 19H00
Dimanches et jours fériés : 9H00 – 12H00 et de 15H00 – 18H00

Le mot du Maire



Mesdames, Messieurs, Chers Amis,

A l'instant où j'écris ces quelques mots, nous sommes à l'aube d'un nouveau déconfinement. Le Troisième ! Nous espérons tous que ce soit bien le dernier. Cette crise sanitaire sans précédent, que nous subissons depuis plus d'un an, laissera dans nos foyers les souvenirs de nos privations de libertés, de frustrations, d'inquiétudes, et d'angoisses. Mais hélas, dans certains foyers, des familles ont été endeuillées par la disparition d'un proche, ou affectées durablement par la maladie.

Dans nos territoires ruraux, ces confinements ont été plus supportables à vivre, comparativement à des situations de métropoles à forte densité urbaine. Malgré cela, nos commerces, nos services,

nos écoles, nos associations, ont été contraints d'appliquer les consignes et protocoles imposés par ces conditions sanitaires. Mais je tiens à féliciter et remercier sincèrement toutes celles et tous ceux qui ont permis le maintien des services à la population rioutaise, durant ces périodes.

L'élaboration du budget 2021 fait toujours apparaître une stabilité et une capacité d'investissement conséquente. Pour cette année, l'orientation d'investissement est principalement donnée sur la voirie hors du centre bourg, l'achat d'un tracteur, et d'une balayeuse, d'équipements numériques aux écoles...

Pour notre nouveau local technique, et après les résultats d'études de sol, le Conseil Municipal s'est finalement orienté sur l'achat d'un bâtiment dans le bourg afin de réaliser des économies importantes sur ce projet.

La 1ère tranche des travaux de voirie sur la traverse de bourg est programmée pour cette année, les appels d'offres sont lancés et le Conseil Départemental doit retenir l'entreprise chargée des travaux.

Le déploiement de la fibre sur notre territoire a pris du retard, suite au Covid 19, et devrait être effective en 2022.

J'encourage vivement toutes les personnes à entretenir et conserver le charme naturel de notre village. Notre patrimoine remarquable fait souvent l'admiration des visiteurs et touristes de passage, nous avons toujours à cœur de le préserver.

L'ensemble du conseil et moi-même restons à votre écoute pour améliorer le quotidien de toutes les Rioutaises et Rioutais, toujours dans l'intérêt général.

Très belle saison estivale à tous.

Portez-vous bien !

Philippe SOULISSE

L'équipe municipale



De gauche à droite au 1er rang : Nicolas CHAUDET, Philippe SOULISSE (le Maire), Benoît BRIDIER, Jean-Joël BODIN, Sylvie VIGNAUD (1ère Adjointe), **au 2ème rang de droite à gauche :** Stéphane BOUILLON, Jean-Michel MEGRAUD (2ème Adjoint), Nathalie DUCHIRON, Claude LOISEAU, Nadège GERBIER, Gaëlle LUCAZEAU (3ème Adjointe), Daniel FAURE, François TURPIN, Sylvain GOUGEON, Francis BONNIN.

Les Commissions Municipales :

Finances et administration générale : MM Jean-Michel Mégraud, Sylvain Gougeon, Jean-Joël Bodin, François Turpin et Mme Gaëlle Lucazeau

Bâtiments : MM Daniel Faure, Benoît Bridier, Jean-Joël Bodin, Stéphane Bouillon, Nicolas Chaudet et Mme Gaëlle Lucazeau

Voirie et de l'urbanisme : MM Jean-Michel Mégraud, Jean-Joël Bodin, Sylvain Gougeon, Benoît Bridier, Daniel Faure, Nicolas Chaudet et Mme Sylvie Vignaud

Information, communication et préparation du bulletin municipal : MM Stéphane Bouillon, François Turpin et Mme Sylvie Vignaud

Scolaire et suivi aux écoles primaires : Mmes Nadège Gerbier, Nathalie Duchiron, Claude Loiseau, Sylvie Vignaud, Gaëlle Lucazeau et M. Jean-Joël Bodin

Cimetière : MM Daniel Faure, Sylvain Gougeon, Jean-Joël Bodin, Mmes Sylvie Vignaud, Claude Loiseau

Protection Civile : Mme Claude Loiseau et MM Jean-Joël Bodin, Francis Bonnin

Les employés municipaux

Agents rémunérés par la mairie de RIOUX



Chantal WILLEMYNS
Secrétaire de mairie



Christelle AUBIN
Agent d'accueil



Lydie BONNAUD
Agent de l'agence postale



Alain CREUGNET
Agent du service technique



Jean-Barthélémy FRICAUD
Agent du service technique



Nathalie CHARTIER
Agent affecté à la cantine

Agents rémunérés par le SIVOS RIOUX TESSON



Christelle GILLIBERT-DUPLANTIER
Agent affecté à la cantine
et à l'école de Rioux

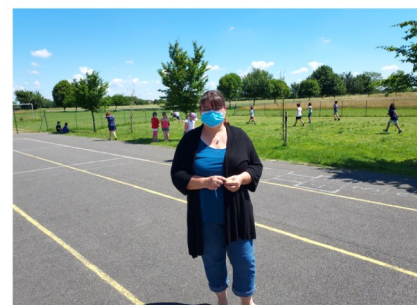

Magali PARPAY
Surveillante de la pause méridienne



Christelle SPEYER
Agent affecté à la cantine
et à l'école de Tesson

Budget 2021

Budget fonctionnement dépenses : 791 522 €

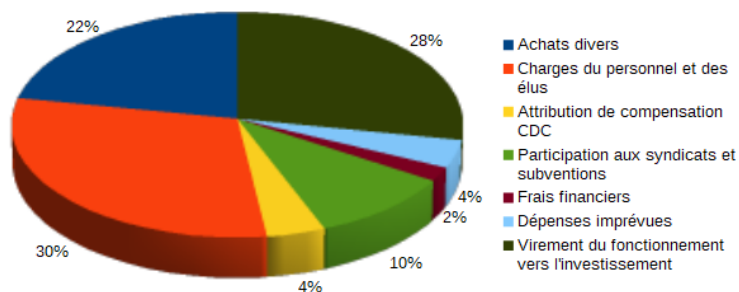

Budget fonctionnement recettes : 791 522 €

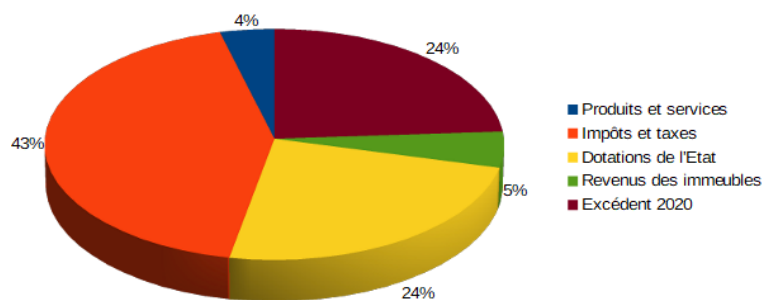

Budget investissement dépenses : 941 936 €

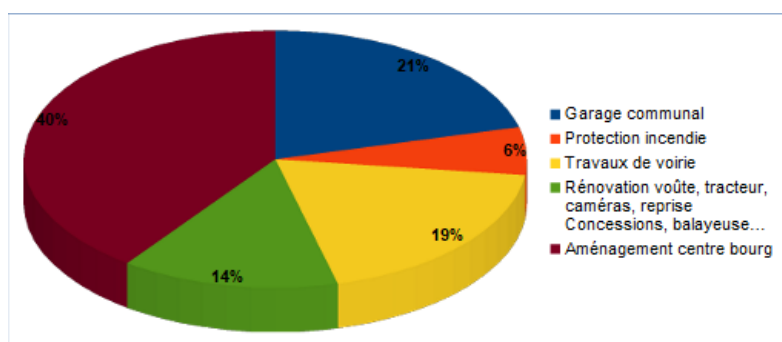

Budget investissement recettes : 941 936 €

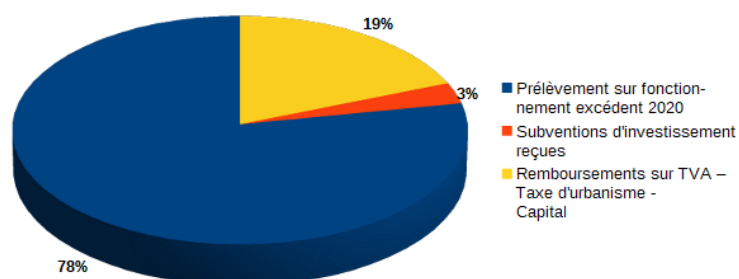

Travaux

Voirie :

- La rue de l'Eolienne



- Chemin du Mornais



Bâtiments :

- Alarme école

Achats effectués :

- Rideaux salles associatives
- Armoire frigorifique Salle des Fêtes
- Tracteur

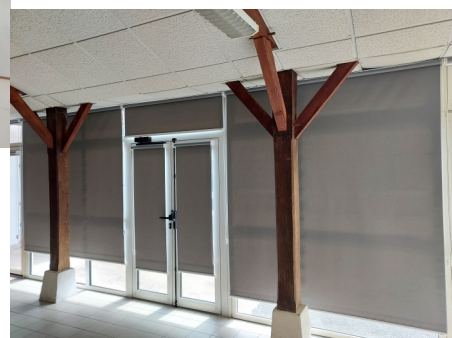

ASDPR

Association pour la Sauvegarde et la Défense du Patrimoine Rioutais

Le programme que l'ASDPR avait concocté pour l'année 2020 a été comme nombre d'autres animations associatives complètement bouleversé par l'actualité sanitaire qui telle la vague d'un tsunami mondial a submergé et paralysé la plupart de nos activités.

Impossible sous cette pression d'organiser nos rencontres habituelles placées sous les signes de la convivialité, de la culture, de la défense de notre patrimoine.

Impossible de se réunir pour les préparer dans les rares moments de répit entre chacun des confinements successifs.

Aussi l'association a-t-elle été contrainte de suspendre ses projets et de les retarder vers des jours meilleurs...

En 2020 (puis 2021), qu'avons-nous reporté ?



Le concert « Hommage à Aznavour » par Jean Marc Desbois, la conférence de Bernard PETIT « Les pandémies dans l'Histoire », l'animation « Le manège ensorcelé » de Clothilde et Théo destinée aux enfants des écoles...et d'autres encore qui n'ont même pas eu le temps de prendre forme.

Samedi 1er février 2020, l'ASDPR avait parrainé la « causerie » proposée par Marie Hélène Cruette sur le thème « Le Bhoutan, pays du bonheur brut ». Beau succès, puisque la Salle des Mariages était bondée et que le temps nous a paru bien court quand est venue l'heure de nous séparer.



Ca n'est qu'après un premier confinement que nous avons pu nous retrouver le **samedi 10 octobre** pour le traditionnel repas festif au Domaine du Seudre. Excellente ambiance, excellents menus, excellente animation musicale et chantée de l'ami Nicolas Vassal.

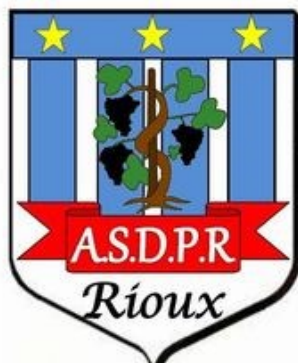

Le Président, le Conseil d'Administration, le Bureau et les adhérents fidèles de l'ASDPR, nous attendons tous impatiemment d'être à nouveau autorisés à nous réunir, imaginer des projets pour animer notre village et renouer les liens amicaux trop longtemps distendus.

2020 et 2021 auront été des « années blanches » en attendant que l'horizon se dégage et en souhaitant très fort que cet horizon ne soit pas, comme le définit Larousse, une ligne imaginaire qui s'éloigne au fur et à mesure qu'on s'en rapproche.

Jean Michel Mégraud - Président de l'ASDPR - et son équipe

Pitipouix

L'association PITIPOUIX n'a pas pu vous proposer ses traditionnelles puces de la couture au mois d'avril, c'est pourquoi, comme l'an passé, nous vous proposons de venir participer à cette manifestation le 10 octobre prochain dans la salle des fêtes et sous les halles de notre village.

Comme vous tous, nous avons subi les différents confinements et nous avons dû reporter notre manifestation. Cette situation fragilise notre équilibre financier, toutefois, nous souhaitons poursuivre nos efforts pour partager notre passion et continuer à proposer cette animation.

Et puis soyons positifs, cette période nous a sûrement été mise à profit pour faire du tri de vos placards, tiroirs et autres malles, qui regorgent sûrement de matières premières qui feraient le bonheur de nombreuses couturiers, couturières et créateurs.

Nous comptons donc sur votre présence lors de ce prochain rendez-vous en tant qu'exposants ou visiteurs pour partager et faire connaître cette nouvelle date auprès de vos amis et connaissances ; l'occasion pour tous de partager un moment convivial au sein de notre village.

Je reste à votre écoute pour vous renseigner et écouter vos propositions et suggestions.

Rendez-vous le 10 octobre prochain.

Véronique BELBEZE-BARRAUX
Pour PITIPOUIX

PUCES
des couturières
et petites mains

7^{ème} EDITION

RIOUX (17)

Dimanche 10 octobre 2021

De 9 h à 17 h - Centre Bourg -

L'occasion pour les professionnels
et les particuliers de vendre, échanger, partager
et acheter tout matériel
autour du fil et de l'art textile.

RESTAURATION et BUVETTE
sur place

ACCESSIBLE
HANDICAPES

Tarif :
à partir
de 4 euros/ mètre

Présence d'un rémouleur
penser à emmener vos lames,
ciseaux, couteaux, sécateurs...

Renseignements et réservations : 05 46 94 13 53

Ne pas jeter sur la voie publique - Imprimé sur papier recyclé

Club de l'Âge d'or

Cette année, le club est resté à l'arrêt.

Nous n'avons pas pu réaliser notre programme prévu.

Nous espérons reprendre le cours normal de nos activités dès que possible.

A très bientôt.

La Présidente, Liliane Lucazeau



Gymnastique Volontaire



Malgré des conditions sanitaires très difficiles cette année, le club a tout de même poursuivi son activité en organisant des séances de gymnastique en plein air et des promenades pédestres dès que cela fût possible.

Cette association a été créée en 2004 afin de promouvoir la pratique sportive dans notre commune et ses environs dans un esprit de culture du lien social et générationnel.

Le club propose aux habitants, quel que soit leur âge, des activités variées.

Anne, notre professeur diplômée, nous permet grâce à ses cours d'améliorer notre posture corporelle, de renforcer les muscles profonds, de libérer les tensions et de relaxer le corps et l'esprit.

Vous avez la possibilité d'assister à deux cours gratuits pour découvrir cette atmosphère de détente et de partage en musique avant de confirmer votre adhésion à l'association (Licence adulte : 24 € + cotisation 3 fois 34 €) si vous avez été convaincus. Les inscriptions sont ouvertes toute l'année. Nous remercions la municipalité pour la mise à disposition gratuite de la salle des fêtes, ainsi que pour la subvention versée à notre club qui nous permet de maintenir cette activité.

Le club vous souhaite un bel été et espère vous retrouver nombreux à la rentrée de septembre avec la mise en place d'un nouveau bureau, suite au départ de la région de notre présidente Joëlle et de l'arrêt de leurs fonctions de trésorière pour Cosette et de secrétaire pour Chantal.

Si vous souhaitez des renseignements concernant les conditions d'inscription, contacter un des membres du bureau :

Trésorières Cosette COURRAUD Tél : 05 46 90 04 79

Secrétaire Chantal WILLEMYNS Tél : 06 64 56 21 99



ACCA Saison 2020 - 2021

Une saison de chasse un peu particulière avec la conjoncture actuelle.

Cependant les plans de chasse se sont déroulés avec les précautions nécessaires.

Les chasseurs de grand gibier ont prélevé 10 chevreuils et 15 sangliers.

Un plus grand nombre de sangliers est passé sur la commune et les chasseurs permettent, grâce à ces prélèvements, d'éviter à ces animaux d'occasionner des dégâts sur les cultures et sur les routes.

Une quinzaine de renards a été également prélevée. Ces rendez-vous se déroulent avec un très bon esprit d'équipe où la sécurité, l'entente, le respect des gestes barrière et la convivialité sont présents.

Les lâchers de gibier ont eu lieu comme les années précédentes dans les mêmes quantités.
L'ACCA compte 37 chasseurs.

Une chasse à courre au chevreuil a eu lieu en novembre par le rallye des bois de Signac. Le chevreuil n'a pas été attrapé.

Une chasse à courre au lièvre s'est déroulée en février par le rallye de la vallée de la Seudre.

Les chasseurs de petits gibiers n'ont pas rencontré de problème particulier.

Aucune manifestation n'a eu lieu dans la saison, nous espérons que la prochaine saison nous sera plus favorable.

Rendez-vous est donné à tous les chasseurs en septembre pour la nouvelle saison.

Bon été à tous et prenez soin de vous.

Le Président et le bureau de l'ACCA



La Mandorle

« Après plus d'un an d'arrêt dû à la crise sanitaire..., La Mandorle poursuit son chemin et reprend doucement des couleurs... avec l'espoir que cela continue pour la plus grande joie de tous.



Nadine, notre chef de chœur, (artiste lyrique, également chef de cœur des voix Romanes à Saintes, et professeur de chant de Bordeaux) toujours très enthousiaste et dynamique, nous concocte des surprises vocales et nous entraîne vers diverses aventures. Elle nous transmet sa passion du chant avec humour et sait créer des univers poétiques en fonction des lieux où nous intervenons...que ce soit églises, salles des fêtes, ou en plein air etc. le contact avec le public est toujours privilégié.

Au-delà des répétitions hebdomadaires, il s'agit de constituer une équipe vocale et humaine, soudée et solidaire dans le plaisir de chanter et le souci de se perfectionner. Ce que nous espérons bien pouvoir continuer en reprenant nos rencontres en septembre si la situation sanitaire le permet.

Quoiqu'il en soit, les personnes qui seraient intéressées pour nous rejoindre peuvent se renseigner près de Ch. Richard au 05 46 91 96 26 ou 07 86 25 02 16 »



Le Bonheur est dans le parc

2020, une année pas comme les autres ...

Une année compliquée où il a fallu faire preuve d'adaptabilité !!!

L'association a fonctionné du 6 janvier au 13 mars (date du 1er confinement) la fréquentation moyenne a été de 13 assistantes maternelles et 27 enfants.

La plupart des activités sont restées sensiblement les mêmes : peinture, pâte à modeler ou à sel, éveil sensoriel mains et pieds avec découverte matières, éveil musical, motricité et motricité fine, relaxation, lecture,



gommettes, de nouvelles chant...



Les dames bénévoles de l'association « Lire et faire Lire » sont venues une matinée en janvier, une matinée en février et une matinée en octobre nous présenter et animer des tapis de lecture.



L'intervenant Baby gym a donné un cours en janvier, un autre en février et un troisième en mars.

Pas de sortie à la ferme de Magné, pas de journée nationale, pas de regroupement pour Noël non plus.

Nous avons ouvert les portes à nouveau à la rentrée de septembre en respectant les « gestes barrières » qui se sont imposés dans la vie de tous. La fréquentation moyenne a été de 6 assistantes maternelles et 12 enfants pour septembre et 7 assistantes maternelles et 16 enfants pour octobre.



Si le port du masque et le lavage des mains ont été très faciles à mettre en place, la distanciation a été quasi impossible avec nos petits 0/3 ans ...

le 29 octobre juste avant le 2ème confinement, six assistantes maternelles et seize enfants ont assisté au spectacle à Tesson « Les Chapitreries des tout-petits »

La petite minute du papillon, une histoire sans parole du cycle de vie d'une chenille qui deviendra papillon ... Aventure animée par les mains avec ambiance musicale !

La chenille rampe sur un tronc, dos rond...dos long. La chenille fait son cocon, se roule... en boule.

La chenille ouvre son cocon, respire s'étire.

Elle est devenue papillon, ouvre ses ailes, vole vers le ciel ...





7 assistantes maternelles ont suivi la remise à niveau du «sauveteur secouriste au travail».

Et un autre groupe a bénéficié de la formation «les nouvelles connaissances sur le cerveau».

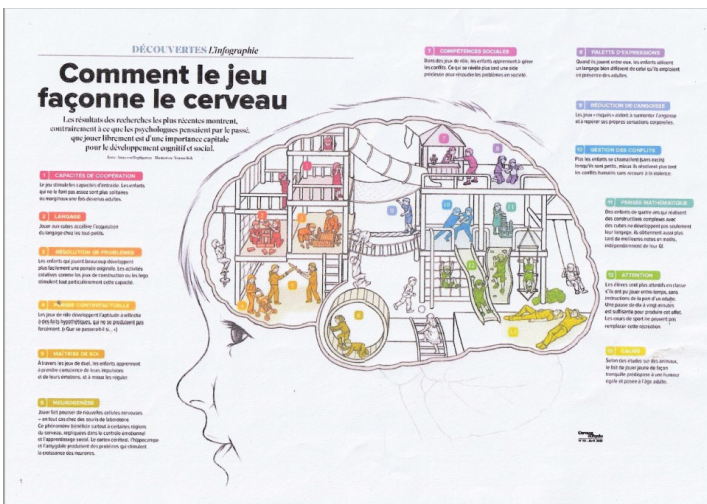
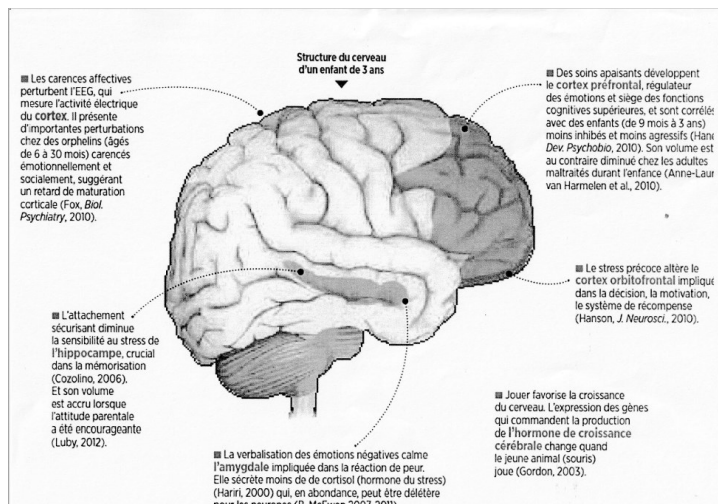

Une année difficile s'est terminée, préparons la suivante avec optimisme et enthousiasme !

Le bureau Juin 2021

Présidente	Céline GIBERT	06 62 89 60 14
Vice-Présidente	Marjorie BIESSE	06 87 61 21 06
Trésorière	Françoise BAUDET	06 76 83 97 90
Trésorière adj	Gaëlle GOUSSEAU	06 85 10 93 84
Secrétaire	Martine RAGONNAUD	06 77 33 76 15
Secrétaire adj	Süzél WERLE	06 88 76 43 03

BONNE LECTURE à toutes et à tous...

RIOUX

Coordonnées GPS
Latitude : 45° 38' 9" N
Longitude : 0° 43' 0" O

890 habitants
18,98 km²



- lieux-dits

- F2 Ajoncs (les)
I3 Bardonnière (la)
F3 Bel-Air
G6 Bénigousse
D6 Bertin (chez)
I3 Bois du Moulin (le)
H2 Bordeaux (chez)
E4 Briasse (la)
E6 Brousses (les)
G4 Caumartin (le)
G2 Chabot (chez)
H4 Chagnaud (le)
H1 Chapelle (la)
F2 Château de Rioux
D4 Châtelard (le)
F1 Châteliers (les)
D6 Chauvin (chez)
F5 Coutant (chez)
E1 Épine (l')
G2 Garnier (chez)
H3 Giron (chez)
F2 Guillons (les)
H3 Haute-Rue (la)
D2 Joquets (les)
D6 Jorignac
H2 Libarderie (la)
F1 Moinard (chez)
D5 Moinardièrre (la)
F5 Mornais (le)
G2 Moulin de la Gigog
E2 Moulin de l'Épine (l')
F4 Moulin de Couraud
H2 Nougé (chez)
D6 Potet (chez)
G3 Raynaud (chez)
F4 RIOUX
F2 Touches (les)
G5 Verderou (le)

index des rues

- | | | |
|---------------------------|-----------------------------|-------------------------------|
| F1 Acacias (rue des) | B2 Coquelicots (rue des) | D4 Motte (rue de la) |
| F2 Ajoncs (allée des) | I2 Corderie (rue de la) | E5 Moulin (rue du) |
| B3 Aubépine (rue de l') | G5 Coutant (rue de chez) | E2 Moulin de l'Épine (rue du) |
| H2 Balais (rue des) | B4 Cravans (rue de) | H2 Nougé (rue de chez) |
| I3 Bardonnière (rue la) | B2 Écoles (rue des) | C4 Oiseaux (allée des) |
| G5 Bénigousse (rue de) | C3 Église (impasse de l') | D4 Petit Bois (rue du) |
| F5 Bois Noir (rue du) | B3 Église (place de) | I3 Pins (allée des) |
| H2 Bordeaux (rue de chez) | C5 Enclouse (rue de l') | D6 Potet (rue de chez) |
| E4 Briasse (rue de la) | D5 Éolienne (rue de l') | G5 Prés Doux (rue du) |
| E6 Brousses (rue des) | E2 Épine (rue de l') | F1 Puits (rue des) |
| G1 Caffourd (chemin) | E2 Fief (rue du) | I2 Raynaud (rue) |
| C4 Calvaire (rue du) | B3 Fleurs (rue des) | F3 Rétaud (rue de) |
| B2 Camélias (place des) | G2 Garnier (rue de chez) | I1 Ripe (rue) |
| B2 Campanules (rue des) | H3 Giron (rue) | D6 Rocher (rue du) |
| G4 Caumartin (rue du) | I5 Grandes Landes (rue des) | C5 Roman (rue) |
| F5 Cerclauds (allée des) | E4 Groie (rue de la) | E2 Rose (rue de la) |
| G2 Chabot (rue de chez) | F2 Guillon (rue de chez) | C5 Sables (rue des) |
| C3 Chadenne (rue de la) | C3 Halles (place des) | B3 Saint-André (rue de) |
| H4 Chagnaud (rue du) | H3 Hermione (rue de l') | I2 Saint-Jacques (rue) |
| G2 Champ Cadet (rue du) | C2 Leylandi (rue) | C2 Saintes (rue de) |
| D1 Champ du Bois (ch.) | H3 Libarderie (rue de la) | B4 Soupirs (rue des) |
| C4 Charmante (allée) | C3 Mairie (place de la) | C3 Tesson (rue de) |
| F3 Château (allée du) | D2 Maisonneuves (rue des) | I4 Thuyas (allée des) |
| D5 Châtelard (rue du) | I5 Marronnier (rue du) | F2 Tilleuls (rue des) |
| D6 Chauvin (rue de chez) | F1 Milleraud (rue du) | E2 Touches (route des) |
| C4 Chemin Vert | I4 Mistral (rue du) | D2 Uger (rue chez) |
| C2 Chêne (rue du) | F1 Moinard (rue de chez) | F5 Verderou (rue du) |
| G3 Cigogne (rue de la) | C5 Moinardière (rue de la) | |
| G3 Citrées (rue des) | I2 Moines (rue des) | |
| B3 Compostelle (ch. de) | F5 Mornais (chemin du) | |
| B3 Compostelle (imp. de) | | |

**Montpellier-
de-Médillan**

St-André-de-Lidon



L'école élémentaire

Nous avons passé une année scolaire particulière suite à la mise en place du protocole sanitaire.



Aucune sortie n'a pu être effectuée.

En octobre-novembre, nous avons fait appel à un éducateur sportif pour 6 séances de golf. Les élèves des 3 classes se sont initiés à ce sport.

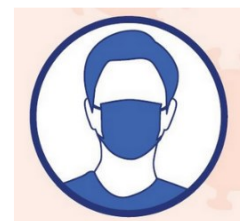

Le marché de Noël n'a pas pu avoir lieu. L'APE a donc décidé d'offrir un livre de littérature de jeunesse à tous les enfants. Celui-ci leur a été remis lors du goûter de Noël dans chacune des classes.

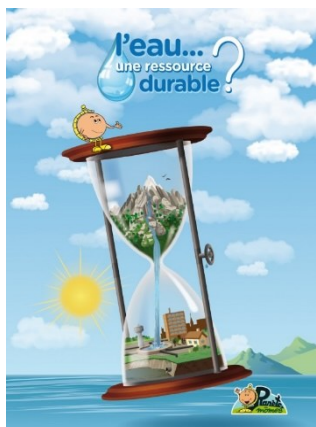

La compagnie « Planète mômes » est venue pour présenter deux animations-conférences à tous les élèves.

La première, en octobre, était sur le thème de l'eau : les 3 états de l'eau, le cycle de l'eau, la vie dans l'eau, la production d'eau potable, le parcours de l'eau domestique, les eaux usées et l'eau dans le monde.

La seconde, en février, était sur le thème du corps humain : le squelette, le système nerveux, la circulation sanguine, la respiration, la digestion et le handicap.



Ces animations interactives ont beaucoup intéressé les élèves et l'équipe enseignante.

Nous espérons que le protocole de l'année prochaine nous permettra d'envisager de nouveau des projets et des sorties scolaires.

Un bel été à tous !

L'équipe enseignante

L'église de Rioux

L'église de Rioux
sur le chemin de la renommée internationale...

Soyons un peu chauvins !

On savait que notre église était sur les chemins de l'art roman en Poitou-Charentes. On sait qu'elle est sur le chemin de Compostelle. On sait maintenant qu'elle est visitée des quatre coins de l'horizon par des promeneurs, des randonneurs, des touristes, tous un peu pèlerins, tantôt amateurs d'art et d'histoire, tantôt simples curieux, chercheurs de sens, de spiritualité, de repos.

La première question qu'un visiteur peut se poser en arrivant est : qu'est-ce qui a poussé nos ancêtres à bâtir un tel monument ? Qu'est-ce que cela signifiait pour eux ? La deuxième question est : que signifient tous ces éléments d'architecture, de sculpture ? Sont-ils les témoins d'une époque révolue ? Ou nous parlent-ils encore aujourd'hui ?

Des réponses possibles à ces questions sont proposées dans deux livrets à disposition des visiteurs. A l'entrée : un livret de visite pour l'intérieur de l'église. Dans la chapelle de l'exposition « Pierres et Paroles » : un livret d'interprétation sur les sculptures étranges des modillons de l'extérieur, édité en français et en anglais.

Sur le livre d'or de l'exposition, les nombreux visiteurs (400 à 500 par an) nous laissent une trace élogieuse et encourageante de leur passage.

Ils viennent parfois de loin : Brésil, Japon, Irlande, Angleterre, Belgique. Simples visiteurs, ou même évêque ! Comme l'évêque auxiliaire de Bruxelles qui écrit : « *Bravo de donner à lire ce beau livre biblique qu'est toute la symbolique de votre église* ».

Voici quelques autres citations qui nous encouragent, commune et habitants, à poursuivre des efforts de conservation et de mise en valeur :

- « *Merci, magnifique église. Un bijou. Quelle merveille !* »
- « *Une splendeur à protéger par tous* ».
- « *Une merveille. Conservons notre patrimoine et notre culture* ».
- « *Très beau monument apte à la prière et à la méditation* ».
- « *Magnifiques découvertes ! Quel bel endroit* ».
- « *Un lieu d'apaisement très chaleureux* ».
- « *Émouvante petite église. Merci de nous aider à comprendre* ».
- « *Une exposition superbe, la pièce est également très agréable* ».
- « *Église superbe, et quel bonheur d'avoir ce fond musical...* »

Au cœur de notre village, l'église est ouverte à chacun, croyant ou non, pratiquant ou non. Mais elle n'est pas seulement un monument fait de pierres, elle rassemble des « pierres vivantes », comme lieu de prière pour les grands événements de la vie et pour les célébrations liturgiques. Affectée au culte catholique, c'est encore un lieu à redécouvrir sur une base culturelle et historique, et sur sa signification chrétienne, le tout faisant partie de notre patrimoine.

Restons chauvins, et souhaitons que l'église de Rioux prenne le chemin d'une renommée... mondiale !

Jean-Yves Baudry

Coup d'pattes Atelier d'iconographie

Alors que la pandémie perturbe encore fortement toute action associative, l'atelier d'iconographie n'a pas pu, cette année encore, se réunir à Rioux pour étudier avec Carole Scalabre.

Néanmoins nous avons travaillé : nous avons le projet de réaliser une œuvre commune, une icône du Lavement des pieds. Au moment où toute la société se réunissait dans un hommage à ceux qui nous soignent, ce thème nous parlait particulièrement. Une icône se mûrit longuement, avant même le premier coup de pinceau !

Carole nous a procuré un modèle, une icône de Novgorod qu'elle était en train d'écrire elle-même. A la fin du 15^{ème} siècle, la ville de Novgorod a perdu son indépendance. Elle est devenue possession des grands princes de Moscou. C'est alors que l'Archevêque Gennady de Novgorod a fait réaliser un ensemble d'icônes qui fut plus tard qualifié de « chant du cygne » de l'Ecole de Novgorod. Il était temps. Ensuite, ce qui faisait l'originalité et la qualité des œuvres réalisées dans cette ville s'est dissous dans la masse et a disparu.

Ces icônes, assez petites, étaient peintes sur des toiles enduites collées deux à deux sur une feuille de papier et réunies dans une sorte de cahier. Elles représentaient en particulier les grandes fêtes de l'Eglise. Lors de ces fêtes, elles étaient placées au milieu de la cathédrale Ste Sophie pour que les fidèles puissent les révéler et les embrasser. Mais aussi, grâce à leur format réduit, elles voyageaient et permettaient à des apprentis iconographes de réaliser des icônes de toute taille pour les besoins des églises. Elles sont 25. On les appelle « les tablettes de Novgorod » et elles continuent leur rôle pédagogique...

Nous nous sommes mis au travail, par deux ou trois, chez l'un ou chez l'autre, quand les règles sanitaires nous l'ont permis. Travail collectif, chacun ayant en charge une partie de l'icône, les plus avancées aidant les novices, sous le contrôle à distance de Carole. Enfin celle-ci a supervisé l'ouvrage, harmonisé l'ensemble tout en laissant voir la patte de chacun, et enfin elle a cerné la planche du liseré rouge qui signifie que le travail est fini !

Nous sommes fiers de ce que nous avons réussi à faire ensemble, avec l'aide de l'Esprit-Saint. Notre amitié s'en trouve approfondie. Grâce à cette icône, la solitude des confinés que nous étions a été moins dure à supporter. En quelque sorte elle nous a permis de transformer les épreuves en quelque chose de beau, qui peut parler à ceux qui la regardent, et les aider à leur tour.

Maintenant, elle va aller de paroisse en paroisse, accompagnant le synode voulu par notre évêque. Et certainement elle viendra à Rioux ! Guettez-la !



Marie-Hélène Cruette





Etc.

Ici l'icône n'est pas encore finie ... Sinon, ce ne serait pas une surprise !

Multiservices



Nouveaux gérants

Madame et Monsieur GOUSSARD Patricia
et Olivier

Horaires d'ouverture :

Mardi - jeudi - vendredi : 7h00 - 19h00

Mercredi : 7h00 - 13h00

Samedi : 8h00 - 19h00

Dimanche : 8h00 - 13h00

Fermeture le lundi, mercredi et
dimanche après-midi



Pain - Presse - Epicerie - Bar



Etat-civil 2020

13 NAISSANCES dont :

Mylla, Annick, Angie FONTAINE née le 4 mars 2020
 Jullia, Olga, Marine FONTAINE née le 4 mars 2020
 Assinate LE GUILLOUX née le 13 mars 2020
 Inès DA SILVA née le 05 avril 2020
 Nathan, Lucien, Dominique POTIER BACH né le 30 septembre 2020
 Romy, Elisa, Hélène MOREAU née le 30 novembre 2020

1 MARIAGE :

12 DECES :

Annie, Christiane, Madeleine BERTHON épouse BERTET le 24 janvier 2020
 Eliane ALLIROT épouse FILLIOLLEAU le 12 février 2020
 Raymonde, Rachel JADEAU veuve RIVIERE le 07 mars 2020
 André SALLAFRANQUE le 09 mars 2020
 Suzanne, Andrée ROBION veuve GUERIN le 09 mai 2020
 Julien, Adrien MASSONNAUD le 11 mai 2020
 Jean-Claude, Raymond, Camille RIVIERE le 10 août 2020
 Marie-Ange NAULEAU le 10 septembre 2020
 Francis, Gaston ROUDIER le 16 octobre 2020
 Jean, Octave CAILLE le 20 octobre 2020
 Dominique, Pascal FOUGERE le 09 novembre 2020
 Simone, Jacqueline CUISINIER veuve CAILLE le 26 novembre 2020

La CNIL (Commission Nationale Informatique et Libertés), nous impose désormais de demander l'autorisation écrite aux personnes concernées, afin de publier les informations relatives à l'état civil, les actes de naissances, de mariages.

C'est pourquoi, seules les personnes nous ayant renvoyé leur accord écrit, figurent dans les listes qui précèdent.

Les infos pratiques

OBJET : REHABILITATION DU CIMETIERE COMMUNAL

Face aux nouvelles contraintes imposées par la réforme funéraire, la commune s'est engagée dans un programme de réhabilitation du cimetière communal.

Dans un souci de respect et de sécurité face à la législation funéraire en vigueur, la Mairie missionne le Groupe ELABOR Service Cimetière pour réaliser la réhabilitation du cimetière communal

A cet effet, toute personne concernée par des concessions vendues mais non matérialisées ou concernée par des tombes très anciennes ou sans épitaphe et qui tient à maintenir ses droits ou places est priée de se faire connaître à la mairie soit :

en se présentant,

en envoyant un courrier. (N° de concession et nom des inhumés dans la tombe) (des informations complémentaires vous seront communiquées ultérieurement par voie d'affichage et de presse)

Nous vous remercions d'avance pour votre collaboration.

LE MAIRE

Une mutuelle territoriale pour les habitants de Rioux

La Mairie de Rioux et Mutualia Alliance Santé, (mutuelle de proximité à Saintes) ont créé un partenariat permettant à tous les habitants de la commune d'accéder à une offre de complémentaire santé avec plusieurs niveaux de garanties, à des tarifs privilégiés.

Compte tenu du coût actuel de la mutuelle dans un budget familial, les élus ont souhaité, avec ce projet solidaire, offrir à leurs administrés la possibilité de bénéficier d'une **garantie santé optimale à tarifs négociés**, palliant ainsi par les déséquilibres créés par la mise en place de contrats santé obligatoires dans les entreprises privées, qui laissent une partie de la population (inactifs, retraités, personnel de la fonction publique) hors des offres privilégiées.

A qui s'adresse cette offre ?

A tous les habitants de la commune, quel que soit leur âge, sans questionnaire de santé, sans délai d'attente, sans condition de ressources.

Quels avantages ?

- **Tarifs négociés**
- **4 niveaux de garanties** pour s'adapter aux besoins de chacun
- Des **conseillers Mutualia de proximité**, avec des permanences en mairie
- Un **remboursement simplifié** avec les principaux régimes obligatoires
- **Les plus** : Un réseau de **partenaires opticiens** et une **assistance 24h/24 et 7j/7**

N'hésitez pas à venir vous informer, obtenir un devis, et à comparer avec votre mutuelle actuelle.

Un conseiller se tiendra à votre disposition lors de permanences qui se dérouleront à la mairie à partir du mois de Juin :

Le 1^{er} Mardi du mois de 10h00 à 12h00

Votre conseiller de proximité : M. Alexandre Yacoub – **06.23.42.46.55 Mutualia Alliance Santé** - Agence de Saintes, 1 boulevard Vladimir

Location salle des fêtes et ancienne cantine

	<u>Salle des fêtes</u>	<u>Ancienne cantine</u>
Associations de la commune	Gratuit	Gratuit
Nettoyage	Effectué par les intéressés	Effectué par les intéressés
Dégâts éventuels	Selon estimations	Selon estimations
Habitants de la commune	100,00 €	70,00 €
Nettoyage	Effectué par les intéressés	Effectué par les intéressés
Dégâts éventuels	Selon estimations	Selon estimations
Personnes étrangères à la commune	250,00 €	130,00 €
Nettoyage	Effectué par les intéressés	Effectué par les intéressés
Dégâts éventuels	Selon estimations	Selon estimations
Caution	400,00 €	200,00 €

Les centres de Loisirs

Gémozac

8 rue du Maréchal Foch - 17 260 GEMOZAC

Téléphone : 05 46 94 04 10

Le centre est ouvert le mercredi ainsi durant les vacances scolaires de 7h30 à 19h00.



Accueil de Loisirs "Le Paradis Plein Air"

4 chemin des Écoliers - 17460 RÉTAUD

05 46 92 64 32

centrelaisirsretau@orange.fr



Les infos pratiques

Élimination des déchets verts

« Les incinérations de déchets végétaux et de déchets verts qui entrent dans la catégorie des déchets ménagers et assimilés sont interdites par la réglementation en vigueur (art. 84 du règlement sanitaire départementale).

Par conséquent il est obligatoire de déposer tous vos déchets végétaux dans l'une des déchetteries qui couvrent maintenant tout le département ou d'utiliser un système de compostage.

Dans certains cas exceptionnels, une dérogation peut être accordée par une autorisation municipale d'élimination des déchets verts, à condition qu'elle tienne compte des facteurs de risque, des contraintes saisonnières et de voisinages. »

Déchets verts : une demande d'autorisation d'élimination des déchets verts par le feu est obligatoire.

Ordures ménagères

L'enlèvement est effectué le mercredi matin

Nous vous rappelons que des poches jaunes, utilisables uniquement pour le tri sélectif, sont à votre disposition gratuitement à la mairie.

Afin de conserver les rues de nos villages propres et éviter que les chiens ou autres animaux ouvrent les sacs poubelles, la communauté de communes de Gémozac vous propose dès à présent de faire l'acquisition de conteneurs individuels :

Les tarifs sont les suivants :

30 € TTC pour un conteneur de 120 litres

40 € TTC pour un conteneur de 240 litres

Pour bénéficier de cette offre, renseignez-vous auprès de la mairie

Les papiers, journaux, magazines sont collectés en vrac dans des colonnes d'apport volontaire.

Il en est de même pour le verre.

Les points de collecte sont situés aux endroits suivants : Route de Tesson - Chez Raynaud - La Monardière - Les Brousses - Le Caumartin

Nuisances sonores

Pour les travaux de bricolage à l'aide d'appareils tels que tondeuses à gazon, tronçonneuses, perceuses... il est conseillé de respecter la loi en vigueur (art.R-133-7 du code de la santé publique).

Un bruit est considéré comme gênant dès lors qu'il porte atteinte à la tranquillité du voisinage ou à la santé de l'homme, par sa durée, sa répétition ou son intensité.

Horaires :

En semaine, du lundi au vendredi, de 8h30 à 12h et de 14h30 à 19h30.

Les samedis de 9h à 12h et de 15h à 19h.

Le dimanche et les jours fériés, soyez rapide, les bruits de voisinage ne sont autorisés que de 10h à 12h.

Soyez raisonnable !

L'espace réservé aux conteneurs n'est pas une annexe de la déchetterie.

Cet emplacement est réservé pour le verre et les papiers.





Le Transport à la Demande (TAD) est un service public et collectif, ouvert à tous, proposé par la Région Nouvelle-Aquitaine.

Un véhicule vient vous chercher à votre domicile et vous permet de rejoindre les services de proximité (médecins, supermarchés, centre social...) et les gares de votre communauté de communes (minimum à 3 km de votre domicile). Ce service, à un tarif modique, fonctionne aux jours et horaires indiqués dans cette fiche horaire (hors jours fériés).

COMMENT FAIRE ?

1 J'appelle au **0970 870 870**

au plus tard la veille de mon déplacement avant 17h. Pour les déplacements du samedi et du lundi, je réserve le vendredi avant 17h.

2 Je donne mon nom, mes coordonnées et indique ma destination.

3 L'opérateur m'indiquera l'heure prévisionnelle de ma prise en charge et me confirmera l'heure d'arrivée à destination. Je pense à réserver mon retour si besoin.

4 Je me tiens prêt devant mon domicile lorsque le véhicule se présente.

5 Je règle mon voyage auprès du conducteur.

C'est parti !!! Pour le retour, rdv sur le lieu initial de dépôt à l'heure convenue.

VOS AUTRES DISPOSITIONS TARIFAIRES POUR LE TAD ET LE CAR

TARIFS

CARNET 10 VOYAGES	16€
CARNET 10 VOYAGES Jeune - de 28 ans	8€

Service accessible également aux titulaires d'un abonnement sur carte papier.

VENTE PAR CORRESPONDANCE

Les carnets de 10 voyages sont vendus sous format papier uniquement par correspondance en faisant une demande écrite avec votre adresse postale, une photocopie de la carte d'identité pour les jeunes de moins de 28 ans et un règlement à l'ordre de TAD/LC17.

à Région Nouvelle-Aquitaine
Sous-Direction des Transports Routiers
de Voyageurs
CS 10410 - 15 rue Alsace-Lorraine
17024 LA ROCHELLE



Le Transport à la Demande

vos déplacements de proximité

2€ Le voyage tout public
0,40€ Le voyage tout solidaire
Le voyage tout solidaire est réservé aux personnes âgées de 65 ans ou plus et aux personnes handicapées.

COMMUNAUTÉ DE COMMUNES
DE GÉMOZAC ET
DE LA SAINTONGE VITICOLE
SAINTES - GÉMOZAC - SAUJON



Édition 2021

Toute l'information sur
transports.nouvelle-aquitaine.fr



J'HABITE À...

- B Berneuil
- C Cravans
- G Gémézac
- J Jazennes
- M Meursac
Montpellier-de-Médillan
- R Rétaud
Rioux
- T Tanzac
Tesson
Thalms
Thézac
- S Saint-André-de-Lidon
Saint-Simon-de-Pellouaille
- V Villars-en-Pons
Virollet



JE VAIS À...

→ SAINTES

Arrêts ou établissements de destination :
Cours national • Cours Reverseau • Cours Charles de Gaulle (CPAM, Centre des Finances Publiques, Centre commercial) • Av. de Bellevue
Marché Saint-Louis • Mairie • Sous-Préfecture • Pôle emploi • Mission Locale • Gare • Hôpital • Clinique • Zones commerciales (les Coteaux et Cours du maréchal Leclerc)

MARDI	MERCREDI
Arrivée à SAINTES 9h30	Arrivée à SAINTES 14h00
Départ de SAINTES 12h00	Départ de SAINTES 17h30

→ GÉMOZAC

Arrêts ou établissements de destination :
Place Raoul Latreille • Av de la Victoire • Mairie • Zone commerciale

VENDREDI
Arrivée à GÉMOZAC 9h00
Départ de GÉMOZAC 11h30

→ SAUJON

Arrêts ou établissements de destination :
Mairie • Les Thermes • Gare • Rue de la Seudre • Zone commerciale (Z.A. La Croix du Bourdon) • Médiathèque • Aire de la Lande

JEUDI
Arrivée à SAUJON 14h00
Départ de SAUJON 16h30

JE PAIE AUPRÈS DU CONDUCTEUR...

VOYAGE TOUT PUBLIC

2€ 1 voyage 3,60€ Aller/Retour

AVEC LA CARTE SOLIDAIRE*

0,40€ 1 voyage

ENFANT DE MOINS DE 4 ANS Pour un adulte payant	Gratuit
ACCOMPAGNANT PERSONNE À MOBILITÉ RÉDUITE	Gratuit

* Pour le tarif solidaire, justifier d'une Carte Solidaire délivrée par la Région Nouvelle-Aquitaine. Pour en faire la demande, consulter le site : cartesolidaire-nouvelle-aquitaine.cba.fr

MA RÉSERVATION EST OBLIGATOIRE LA VEILLE DE MON DÉPLACEMENT, AU...

0970 870 870

APPEL NON SURTAXÉ

Le centre d'appels est ouvert du lundi au vendredi de 8h à 19h et du samedi de 8h à 19h de juin à septembre.

Les horaires sont disponibles sur : transports.nouvelle-aquitaine.fr



Contact par mail au : tad17@nouvelle-aquitaine.fr

Tarifs en vigueur au 1^{er} janvier 2021 sous réserve de modifications.

Le service ne fonctionne pas les jours fériés.
Les horaires sont susceptibles d'être modifiés et ne sauraient constituer un engagement contractuel de la part de la Région Nouvelle-Aquitaine.

Les infos pratiques

Les différentes périodes de piégeage du frelon asiatique

Janvier	Février	Mars	Avril	Mai	Juin	Juillet	Août	Septembre	Octobre	Novembre	Décembre	
Phase 1	Phase 1	Phase 2	Piégeage de printemps			Phase été		Piégeage d'automne			Phase 1 bis	
Phases		Commentaires					Conseils					
Phase 1	Période hivernale. Ne pas piéger. Le piégeage est inefficace et risque de provoquer la capture d'autres espèces à une période critique.					Ne pas piéger pour éviter la capture des fondatrices des espèces auxiliaires.						
Phase 2	Apparition de fondatrices. Le piégeage doit être pratiqué à proximité de nids de l'année précédente pour éviter la diffusion des fondatrices. Ne pas le pratiquer ailleurs. Moyennement efficace et risque de capture d'insectes auxiliaires à une période critique.					Limiter le piégeage aux abords des nids de l'année.						
Piégeage de printemps	C'EST LA PHASE CLÉ. Les fondatrices sont seules et à la recherche de nourriture sucrée. La prise éventuelle d'autres insectes ne perturbera plus le développement des populations. C'est l'action qui évite la prédation et rompt le cycle de développement de la colonisation. Les nids primaires doivent être recherchés et détruits.					 © Richard LESPAND					Placer les pièges dans les endroits les plus attractifs : ruchers, tas de hausses, compost, passage à essaims, ancien nid... Appâts : panaché ; sirop de fruit + vin ou panaché ; vin blanc + bière + sirop de cassis ou de framboise.	
Phase été	Construction des nids secondaires. Les appâts sucrés sont délaissés.					Piégeage difficile. Seuls les appâts « protéinés » restent attractifs (sardines...). Maintenance difficile.						
Piégeage d'automne	Les appâts sucrés redeviennent attractifs. L'objectif principal du piégeage est la diminution de la prédation au rucher. La pose de réducteur d'entrée anti-frelon améliore considérablement l'efficacité.					 © L. MAF					Le piégeage redevient possible. Les futures reproductrices peuvent aussi être abondamment capturées. Appâts sucrés : sirop de nourrissage + miel parfumé (bruyère ou châtaignier) + alcool aromatique (porto ou pineau...).	
Phase 1 bis Période hivernale	Les nids apparaissent avec la chute des feuilles et doivent être détruits le plus précocement possible. En cas d'impossibilité, poser des pièges en phase 2.					Si le frelon n'est plus présent sur le rucher, éviter le piégeage.					 © P. BÉGIN	



OUVERTURE & TARIFS DE LA PISCINE DE GEMOZAC

Tél : 05 46 94 50 59

Du 02 juin au 04 juillet 2021

De 14 h 00 à 19 h 00 : les mercredis, samedis et dimanches

Du 07 juillet au 31 août 2021

De 14 h 00 à 19 h 30 : les lundis, jeudis et samedis

De 11 h 30 à 19 h 30 : les mardis, mercredis, vendredis et dimanches



TARIFS 2021

Ticket individuel :

- Enfant moins de trois ans	Gratuit
- Enfant moins de seize ans	2,90 €
- Adulte	4,50 €

Carte de dix entrées :

- Enfant	19,50 €
- Adulte	26,10 €

Cours à partir du mois de juin SUR RÉSERVATION avec Dimitri BOYER - Tél. : 06.11.12.36.81

Cours de natation

Enfant et adulte
Apprentissage et perfectionnement de la natation
Du lundi au vendredi

La séance

15,00 €

Cours d'aquagym

Juin :
Lundi et mercredi : 12h
Mardi : 19h30

Juillet et août :
Lundi et jeudi : 12h
Mardi : 19h30

La séance

5,50 €

Des mesures sanitaires ont été mises en place afin d'assurer la sécurité des usagers :



Accueil : Suivre le sens unique de circulation.



Les vestiaires sont fermés. Chaque personne devra gérer ses affaires personnelles. Vous devez utiliser les bancs pour les déposer avant de prendre votre douche.



Le port du masque est **OBLIGATOIRE** jusqu'à l'entrée des vestiaires où il pourra être jeté dans la poubelle prévue à cet effet.



Douche savonnée **OBLIGATOIRE**. Vous récupérez vos affaires personnelles puis passez par le pédiluve pour accéder aux bassins. **Pas de douche à la sortie pour limiter les zones de proximité des personnes.**



OUVERTURE & TARIFS DE LA PISCINE DE MEURSAC

Tél : 05 46 91 91 92

Du 02 juin au 04 juillet 2021

De 14 h 15 à 19 h 30 : mercredi, samedi et dimanche

Du 07 juillet au 31 août 2021

De 14 h 15 à 19 h 30 : tous les jours



TARIFS 2021

Ticket individuel :

- Enfant moins de trois ans	Gratuit
- Enfant moins de seize ans	2,60 €
- Adulte	3,70 €

Carte de dix entrées :

- Enfant	19,50 €
- Adulte	26,10 €

Carte saison :

- Enfant	47,00 €
- Adulte	60,20 €

Mini-golf :

- le parcours par personne	3,00 €
----------------------------	--------

Cours du 07 juillet au 31 août avec Maxime GATINAUD - 06.01.32.65.52

Cours de natation : Enfant et adulte

Apprentissage et perfectionnement de la natation
Séance d'1/2 heure.

- 1 séance	15,00 €
- 10 séances	130,00 €

Du lundi au samedi de 10h00 à 12h00

Cours d'aquagym

Séance de 45 minutes

- la séance	5,00 €
-------------	--------

Les lundis et jeudis de 19h45 à 20h30

Des mesures sanitaires ont été mises en place afin d'assurer la sécurité des usagers :



Accueil : Suivre le sens unique de circulation.



Les vestiaires sont fermés. Chaque personne devra gérer ses affaires personnelles. Vous devez utiliser les bancs pour les déposer avant de prendre votre douche.



Le port du masque est **OBLIGATOIRE** jusqu'à l'entrée des vestiaires où il pourra être jeté dans la poubelle prévue à cet effet.



Douche savonnée **OBLIGATOIRE**. Vous récupérez vos affaires personnelles puis passez par le pédiluve pour accéder aux bassins. **Pas de douche à la sortie pour limiter les zones de proximité des personnes.**

Maintenance Service Bâtiment

- *Ferronnerie (portails, balcons..)*
- *Maintenance (entretien..)*
- *Dépannage (matériel existant..)*

N° Siret : 829 470 52500017
 FILLION Christophe
 10 ch de compostelle 17460 Rioux
 05 46 91 91 36 / 06 87 42 02 31 / chrisfil17@orange.fr



B.J. BAT
 BÉRARD JULIEN

Maçonnerie
 Serrurerie
 Métallerie

sarl.bjbat@outlook.fr
 06.09.63.16.35
 05.46.74.20.67
 8 rue du pré doux
 17460 RIOUX



AZUR GARDENS
 Stéphane Delaveau
 Paysagiste





Piscines Pégées

Tél/Fax: 05 46 93 17 82

SARL TRANSPORT TARD
 Taxi
 Transport malade assis conventionné
 Transport léger de Personnes
 et de Marchandises
 Location véhicule avec chauffeur
SAINTES—RIOUX
Tél 06.32.70.00.64

17 rue du Fief 17460 RIOUX RCS SAINTES 789 652 088

S.A.R.L. BODIN
 Vendange, Elagage, Travaux à façon...





2, rue de la Croisée - 17460 RIOUX
 05 46 90 06 85 - 06 13 23 59 16

Véhicules neufs et occasions

23, rue de Saintes
 17460 Rioux

Tél: 05.46.91.60.71
 Fax: 05.67.07.00.12

garagemaubecq@gmail.com
 www.garagemaubecq.com

GARAGE MAUBECQ



S.A.R.L. Christophe NAULEAU



• Maçonnerie • Bâti ancien • Couverture • Carrelage

11, rue de Caumartin - 17460 Rioux - 06 73 40 57 15

3G immo
 CONSULTANT
 Réseau National Immobilier
 www.3gimmobilier.com

Clarissa **GE CZY**
 Conseillère en Immobilier
 RSAC 519 051 080 SAINTES

06 33 34 72 59
 cgeczy@3gimmobilier.com
 www.3gimmobilier.com/geczy



MENUISIER FABRIQUANT

jmrenard17@gmail.com

RENARD
Jean-Michel
La conception Futée



CHARPENTE ESCALIER AGENCEMENT

100 route de Meursac 17260 MONTPELLIER de MEDILLAN

05 46 90 29 96 06 81 79 46 02

**Boucherie
Charcuterie maison
Volailles**

Livraison à domicile

Frantz Guérin

Rioux : 05 46 91 60 36

Tesson : 05 46 90 55 40



Ouvert tous les jours sauf Dimanche après midi et Lundi

Institut de Beauté et Bien-être

- Modelages corps
- Soins corps et visage
- Épilations
- Ongles et soins

Charlène
esthéticienne à mon domicile
10 rue de chez moineau
17460 Rioux

06.33.57.20.63

BeautyHome
beautyhomebycharlene

Domaine de Beaupréau
PINEAU DES CHARENTES ET COGNAC

Jean-Michel Mégraud
10, rue Saint-André - 17460 Rioux - FRANCE
contact@domaine-beaupreau.com
+33 (0)5.46.91.60.52

www.domaine-beaupreau.com

COUTY & FILS
DEPUIS 1974

AGENCEMENTS
ÉBÉNISTERIE
MENUISERIE
CHARPENTE
PVC | BOIS | ALU | MIXTE
MAISON OSSATURE BOIS

06 75 87 06 74 | 05 46 90 02 19 www.couty-et-fils.fr

8 rue de chez potet - Jorignac - 17460 RIOUX

Frelons asiatiques

La mairie de Rioux s'inscrit dans la lutte contre les frelons asiatiques, en mettant à la disposition des Rioux-tais concernés par la présence de nid sur leur parcelle, des pièges préconisés à cet effet.

TAP TRAP disponible gratuitement à la mairie s'adapte sur des bouteilles d'eau d'1,5 litre

3 techniques contrôlées et très simples :

Méthode 1 : ½ l de bière + 2 cuillères de sucre ou de miel.

Méthode 2 : ½ l d'eau + 3 cuillères de sucre ou de miel + un verre de vinaigre rouge.

Méthode 3 : vin blanc doux ou adouci avec sucre ou miel + 20/30 ml de sirop de menthe (Un petit verre).

IMPORTANT : Pour une bonne attractivité de l'appât à l'intérieur de la bouteille, il est nécessaire de la remplacer chaque 30/40 jours environ.

TAP TRAP ne convient pas à l'intérieur des locaux ni à la capture des moustiques.



A Trés Bien sûr.

